

NORMAS Y CONSEJOS PRÁCTICOS

- > ANTES DE SALIR comprobar el estado de la bicicleta, de la ruta y del clima previsto.
- > NOTIFICAR el camino que se piense realizar.
- > UTILIZAR el casco.
- > RESPETAR la prioridad de los peatones.
- > RESPETAR el medio ambiente y el entorno natural (animales, plantas...)
- > SEGUIR LAS RUTAS SEÑALIZADAS, no entrar en caminos particulares.
- > NO ENSUCIAR la zona con basuras.
- > EXTREMAR LAS PRECAUCIONES en épocas de caza.
- > CONTROLAR, en todo momento, la velocidad.
- > Es aconsejable ir abrigado en época de invierno debido a las bajas temperaturas que se alcanzan en estas zonas. También es interesante una vestimenta con colores llamativos.
- > Es aconsejable IR ACOMPAÑADO siempre que se pueda.
- > Llevar una mochila será muy útil para la ropa de recambio y alimentos.
- > Llevar uno o dos bidones si es posible para el AGUA.
- > Para seguir el rutómetro es muy importante el CUENTAKILÓMETROS.
- > Conviene LLEVAR HERRAMIENTAS para reparaciones eventuales: parches, desmontables, cámara de repuesto, bomba, troncha cadenas y eslabones de repuesto.
- > Para problemas sanitarios leves será conveniente un BOTIQUÍN con tiritas, antiséptico, aspirinas, sales de frutas o similar, crema solar, vendas, pinzas, gasas y poco más.

R1. RUTA DEL ALTO DE LAS BARRACAS

Inicio y final Puebla de San Miguel 1.180 m
punto más alto Alto de las Barracas 1.836 m
desnivel 749 m **distancia aprox.** 47,1 Km
difícultad alta

LUGARES DE INTERÉS: Puebla de San Miguel-Sesga-Área recreativa Molino de los Cuchillos-Mas del Olmo-Fuente La Canaleja-El Gavilán-Mirador Mira el Bueno.

DESCRIPCIÓN: El recorrido empieza en la Puebla de San Miguel, donde es aconsejable dar una vuelta por sus calles, ver la Iglesia Parroquial en honor a San Miguel, las ermitas de “La Purísima” y la de San Roque, y visitar, entre otros, el Museo Etnológico “El Cubo”. Se rueda por la parte alta de la Sierra de Tortajada. La ruta R1 llega a Sesga. En ella se puede visitar la antigua escuela, la Iglesia Parroquial de la Inmaculada Concepción y el Lavadero con su fuente. La ruta continúa en dirección a Mas del Olmo encontrándose durante el camino el área recreativa que cuenta con una estructura arquitectónica como es la Iglesia Parroquial en honor a Santa Bárbara y el antiguo horno (museo del pan). Una vez atravesada la población, se asciende hacia el Alto de las Barracas, pico más alto de la Comunidad Valenciana, encontrando la Fuente La Canaleja y el Pino de las Tres Garras. En Mira el Bueno existe un mirador desde donde se puede apreciar una panorámica del Valle del Túria. El último tramo de esta ruta circular se realizará descendiendo hacia la Puebla de San Miguel, punto inicial de partida.

Gráfico de altitud para la Ruta del Alto de las Barracas. El eje vertical muestra la altitud en metros (700-1800) y el eje horizontal la distancia en kilómetros (0-48). Se marcan puntos clave como Puebla de San Miguel, Sesga, Área recreativa Molino de los Cuchillos, Mas del Olmo, Fuente La Canaleja, El Gavilán, Mirador Mira el Bueno y Puebla de San Miguel.

R2. RUTA DEL TURIA

Inicio y final Mas de Jacinto 760m - Casas Bajas 691m
punto más alto Mas de Jacinto 760m
desnivel 69 m **distancia aprox.** 15,4 Km
difícultad baja

LUGARES DE INTERÉS: Mas de Jacinto-Río Turia- Torrealta-Río Turia-Torrebaja- Río Ebrón-Ademuz-Barranco de la Balsa-Casas Altas –Barranco de la Umbria-Casas Bajas.

DESCRIPCIÓN: La ruta R2 comienza en Mas de Jacinto, situada en la Rambla del Val del Agua a los pies de El Rodeno. Destaca la Ermita en honor a San Sebastián. Al poco de salir se atraviesa la Rambla de Riodeva. La siguiente población es Torrealta, donde se puede distinguir la Casa solariega de los Garcés de Marcilla y la Emita de Santa Ana y en Torrebaja, destaca la Iglesia en honor a Santa Marina, dos ermitas; la de San José y la de San Roque y el edificio singular de la Casa de los Picos. Siguiendo por la margen izquierda del valle, se llega al barrio de San Roque en Ademuz. En la capital comarcal se distingue entre otras, la Iglesia Arciprestal de San Pedro y San Pablo, La Ermita de la Virgen de la Huerta y la Ermita del Rosel, así como el ayuntamiento, antigua Casa de la Villa. Después del área recreativa de los Arenales se localiza Casas Altas, destacando la Iglesia Parroquial de la Santísima Trinidad. El final del recorrido se encuentra en Casas Bajas, en el antiguo molino harinero. Se distingue la Iglesia Parroquial de San Salvador y La Barraca Grande, construcción de piedra seca típica del Rincón de Ademuz.

Gráfico de altitud para la Ruta del Turia. El eje vertical muestra la altitud en metros (600-950) y el eje horizontal la distancia en kilómetros (0-16). Se marcan puntos clave como Mas de Jacinto, Torrealta, Río Ebrón, Río Turia, Barranco de la Balsa, Casas Altas, Casas Bajas y Río Turia.

R3. RUTA LA CRUZ DE LOS TRES REINOS

Inicio y final Vallanca 973m
punto más alto Cruz de los Tres Reinos 1.560m
desnivel 603 m **distancia aprox.** 58 km
difícultad media

LUGARES DE INTERÉS: Vallanca-Fuente Vallonguillo-Arroyo Cerezo-Cruz de los Tres Reinos-Fuente Tormegal-Arroyo Cerezo-Corrales LaNava-Castiefabib- Casas del Collado-Tóvedas de Abajo-Vallanca.

DESCRIPCIÓN: La ruta circular R3 parte de Vallanca por la carretera comarcal VV-6011, desviándose por el camino que dará acceso a la parte más ancha del barranco del Nogueral y después por el barranco del Vallonguillo, pasando por la fuente del mismo nombre. Se rodea el Macizo del Cabezo y se cruza la Loma del Rojo y la Cruz de los Tres Reinos a 1.560 m. Se vuelve a pasar por Arroyo Cerezo para ir dirección Castiefabib pasando por los corrales de La Nava, ejemplo de poblamiento temporal en época de siega del trigo, hasta llegar a Castiefabib descendiendo el puerto de El Mazarrón a 1.222 m. Se sale de Castiefabib, núcleo de población situado a mayor altura en la comarca, 1.310 m., donde podemos admirar la arquitectura popular, además de la Iglesia Fortaleza en honor a la Virgen de los Angeles, y se parte hacia Tóveda de Abajo y Tóveda de Arriba. Finalmente la ruta se desvía hacia el Losar hasta llegar a Vallanca, punto inicial de esta ruta circular.

Gráfico de altitud para la Ruta de la Cruz de los Tres Reinos. El eje vertical muestra la altitud en metros (400-1600) y el eje horizontal la distancia en kilómetros (0-54). Se marcan puntos clave como Vallanca, Arroyo Cerezo, Cruz de los Tres Reinos, Fuente Tormegal, Corrales La Nava, Casas del Tóvedas Collado de Arriba y Castiefabib.

R4. RUTA DE LA LOMA ROMANCE

Inicio y final Mas del Olmo 1000m - Torrebaja 740m
punto más alto Loma Romance 1.210m
desnivel 340 m **distancia aprox.** 12,6 km
difícultad media

LUGARES DE INTERÉS: Mas del Olmo-Fuente Mal Paso-Cerro de Vallurgo-Loma Romance-Los Molares-Barranco del Charcal-Río Turia-Río Ebrón-Torrebaja.

DESCRIPCIÓN: La ruta R4 comienza en Mas del Olmo por el Barrio de Arriba rodeados de campos. Más adelante se llega a la fuente de Mal Paso y a la zona de acampada. Por el pico de La Loma Romance, con 1.210 m, no se pasa directamente, pero se puede acceder por un camino. Se sigue descendiendo por Los Molares, entre cultivos de almendros, acabando en la parte final del Barranco del Charcal. Se pasa por debajo de la carretera y poco después por el Puente de Guerrero antes del Molino del Señor o del Mayorazgo. Antes de atravesar el Ebrón se pasa por la Ermita de San José, el Molino de San José y las instalaciones deportivas de la población de Torrebaja, donde finaliza esta ruta.

Gráfico de altitud para la Ruta de la Loma Romance. El eje vertical muestra la altitud en metros (800-1150) y el eje horizontal la distancia en kilómetros (0-13). Se marcan puntos clave como Mas del Olmo, Fuente Mal Paso, Cerro de Vallurgo, Bco. Mal Paso, Vallurgo, Loma Romance, Los Molares, Bco. de los Cabrer, Río del Charcal, Río Turia, Río Ebrón y Torrebaja.

R5. RUTA DE MOYA

Inicio y final Vallanca 973m
punto más alto Pinar 1.118m
desnivel 145 m **distancia aprox.** 35,8 km
difícultad media

LUGARES DE INTERÉS: Vallanca-Negrón-El Pinar- Casas Bajas-Río Turia- Casas Altas-Ademuz-Vallanca.

DESCRIPCIÓN: Se sale de Vallanca por la carretera comarcal VV-5001. Es otro de los pueblos del Rincón que se han construido adaptados a la pendiente de los resalte rocosos. Destaca la Iglesia de Nuestra Señora de la Asunción. Se atraviesa La Vega y se asciende hacia El Plano y hacia El Carrascal para llegar a Negrón, situada en la falda de las últimas estribaciones de la Sierra de Santerón. Muy próxima se encuentra la Fuente del Canalón. Desde Negrón por la carretera y después por el PR-CV 131-7, se llega al vértice El Pinar. Posteriormente se dirige a Casas Bajas entre las Lomas de los Corrales y de Lorente, y la Peña Alta. Desde Casas Bajas se coge la Ruta del Turia (R2) hasta Ademuz, y desde aquí se vuelve a Vallanca.

Gráfico de altitud para la Ruta de Moya. El eje vertical muestra la altitud en metros (500-1200) y el eje horizontal la distancia en kilómetros (0-26). Se marcan puntos clave como Vallanca, Negrón, El Pinar, Casas Bajas, Río Turia, Casas Altas, Ademuz y Vallanca.

R6. RUTA DEL RODENO

Inicio y final Torrebaja 740m
punto más alto Prao Medias 1.200m
desnivel 428m **distancia aprox.** 37,8 km
difícultad alta

LUGARES DE INTERÉS: Torrebaja-Los Santos-Castiefabib-Cuesta del Rato-El Rato-Las Roturas-Prao Medias-Lomas de Abril-Los Alcores- La Mojenera-Mas de Jacinto-Torrealta-Río Turia-Torrebaja.

DESCRIPCIÓN: La ruta circular R6 sale de Torrebaja por la carretera comarcal VV-9101, hasta llegar a Los Santos. Se sale ascendiendo por la derecha del cauce del río Ebrón. Desde aquí se va hacia Castiefabib, en este tramo el Valle del Ebrón se estrecha considerablemente dividiendo al fondo el Pico del Javalón. Se continúa atravesando el Río Ebrón para llegar a Cuesta del Rato . Las continuas subidas y bajadas introducen en los carrascales y pinares. Se coge la pista del Rodeno. Después de las Roturas, se encuentra enfrente Camorrita con 1.240 m. Al descenso se cruza las Lomas de Abril y Los Alcores. A la derecha Las Hoces del Val del Agua con una panorámica muy singular. Se pasa por campos de almendros y pinares hasta llegar a Mas de Jacinto. Desde aquí se coge la Ruta del Turia (R2) para volver a Torrebaja.

Gráfico de altitud para la Ruta del Rodeno. El eje vertical muestra la altitud en metros (600-1300) y el eje horizontal la distancia en kilómetros (0-36). Se marcan puntos clave como Torrebaja, Castiefabib, Cuesta del Rato, Los Santos, Las Roturas, El Rato, Prao Medias, Lomas de Abril, Los Alcores, La Mojenera, Mas de Jacinto, Torrealta y Río Turia.

R7. RUTA DE SESGA

Inicio y final Casas Altas 712m
punto más alto Loma de Sessa 1.200m
desnivel 488m **distancia aprox.** 27,9 km
difícultad media

LUGARES DE INTERÉS: Casas Altas-Barranco Loma del Gazapo- El Pocico-Sesga-Val de la Sabina-El Cerrito-Casas Altas.

DESCRIPCIÓN: La ruta R7 comienza en Casas Altas, una vez cruzado el río Turia se toma dirección sur. Se circula por el margen del barranco de LaUmbria Negra, y se dirige hacia El Hontanar atravesando El Chopo, la Loma del Gazapo a 1.180m y después de LaUmbria Negra, se desvía a la derecha hacia Sesga, pasando por El Pocico.

Desde Sesga se vuelve hacia Casas Altas, punto inicial de esta ruta circular, por Val de la Sabina, pasando por el Puntal de la Cueva del Gallo y por la zona de El Cerrito dirección Casas Altas.

Gráfico de altitud para la Ruta de Sessa. El eje vertical muestra la altitud en metros (700-1200) y el eje horizontal la distancia en kilómetros (0-26). Se marcan puntos clave como Casas Altas, Loma del Gazapo, El Pocico, Sessa, Val de la Sabina, El Cerrito y Casas Altas.

SERVICIOS Y OTRAS ACTIVIDADES

> Donde comer:

> Donde alojarse:

> Rutas culturales y senderistas:

> Travesía al Rincón de Ademuz

> Museos y centros de interpretación:

> Experiencias y visitas guiadas:

> Rutas PR:

LA RED DE RUTAS

La Guía ofrece una de las mejores Red de Rutas de Bicicleta de montaña (B.T.T.) con un total de 234,6 km, que gracias al singular paisaje permite disfrutar de espectaculares vistas, a través de rutas que alternan recorridos suaves con grandes desniveles montañosos.

Cada ruta se puede identificar por la letra R (Ruta), y su número correspondiente. Estas rutas se complementan con La Red de Senderos de Pequeño Recorrido del Rincón de Ademuz.

R1. RUTA DEL ALTO DE LAS BARRACAS	47,1 km
R2. RUTA DEL TURIA	15,4km
R3. RUTA DE LA CRUZ DE LOS TRES REINOS	58 km
R4. RUTA DE LA LOMA ROMANCE	12,6 km
R5. RUTA DE MOYA	35,8 km
R6. RUTA DEL RODENO	37,8km
R7. RUTA DE SESGA	27,9 km

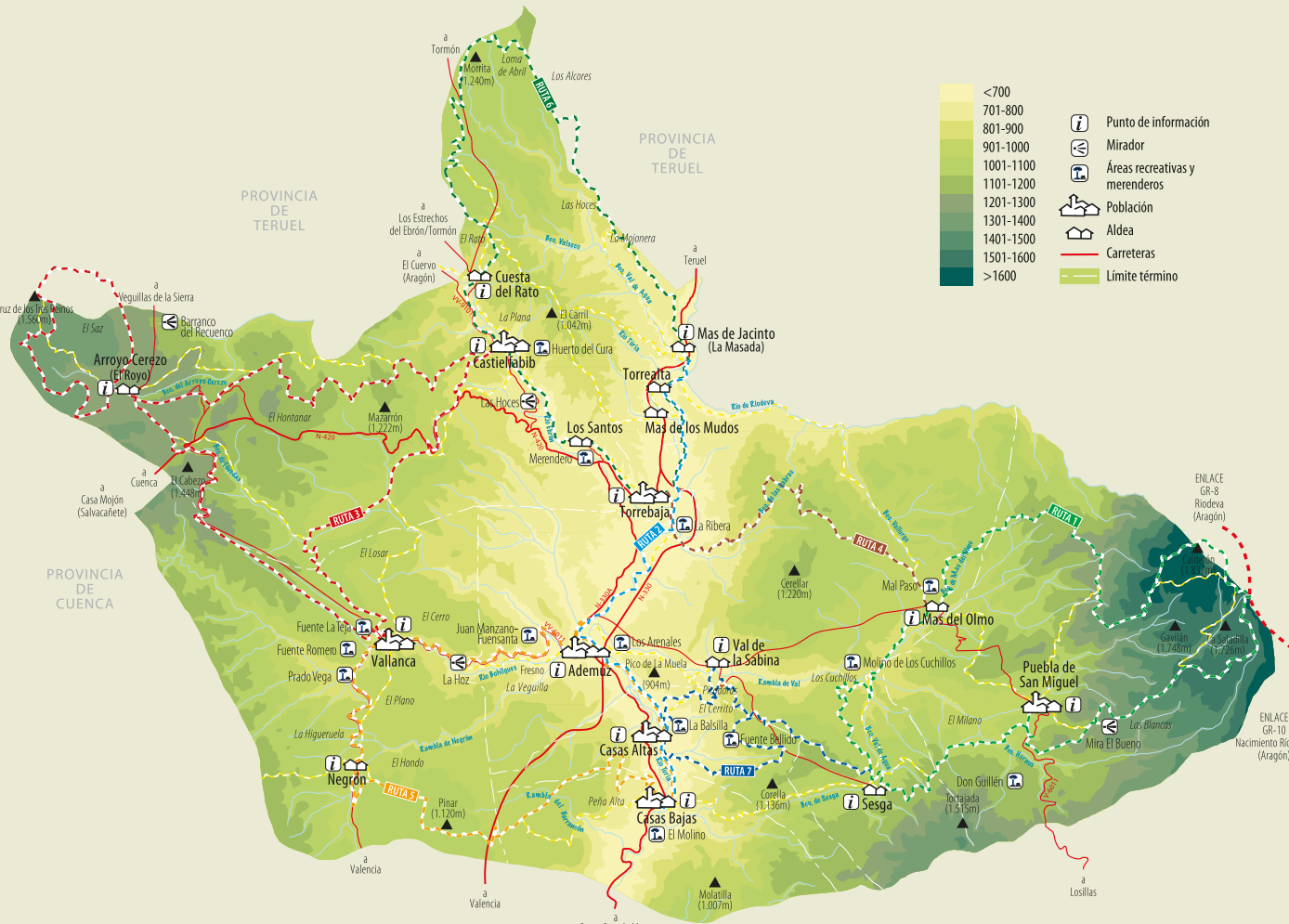

Red de rutas de bicicleta de montaña (BTT) del Rincón de Ademuz

Guía de cicloturismo



Las bicicletas son los caballos del siglo XXI, recorriendo los caminos tradicionales sobre ruedas e impulsadas por los ciclistas, jinetes que con su esfuerzo alcanzan desde las altas cumbres hasta los más profundos valles del Rincón de Ademuz, a su ritmo, disfrutando de un espacio natural, parándose a beber en sus fuentes, a saborear su gastronomía y a descansar en sus alojamientos. Bienvenidos a estas tierras, que el paso de las bicicletas sea tan natural como el de los caballos, que dejan leves huellas perecederas en el camino, recuperando la mirada hacia nuestro pasado pero sin perder de vista el futuro que dejaremos a nuestros hijos.



El Rincón de Ademuz es una comarca montañosa cuya superficie se extiende por el valle del río Túria y por las estribaciones finales de las sierras adyacentes: Javalambre y Serranía de Albarracín (Montes Universales).

Su paisaje es agreste, con montañas altas, grandes valles y elevadas planicies que dan a la zona un carácter pintoresco, idóneo para excursiones de montaña, constituyendo una delicia para los amantes de la Naturaleza. El alejamiento de los grandes núcleos urbanos permite disfrutar de la tranquilidad y del aire libre, mientras que los pueblos y aldeas del Rincón, en su mayoría con monumentos arquitectónicos medievales y con edificios que guardan el encanto de la arquitectura popular, permiten disfrutar de los valores culturales. Todo esto hace del Rincón una comarca en la que se puede gozar tanto de la naturaleza como de la cultura, unido a la tranquilidad y belleza del lugar.

- R1 - RUTA B.T.T. DEL ALTO DE LAS BARRACAS
- R2 - RUTA B.T.T. DEL TURIA
- R3 - RUTA B.T.T. DE LA CRUZ DE LOS TRES REINOS
- R4 - RUTA B.T.T. DE LA LOMA ROMANCE
- R5 - RUTA B.T.T. DE MOYA
- R6 - RUTA B.T.T. DEL RODENO
- R7 - RUTA B.T.T. DE SESGA

R1. RUTA DEL ALTO DE LAS BARRACAS



R2. RUTA DEL TURIA



R3. RUTA DE LA CRUZ DE LOS TRES REINOS



R4. RUTA DE LA LOMA ROMANCE



R5. RUTA DE MOYA

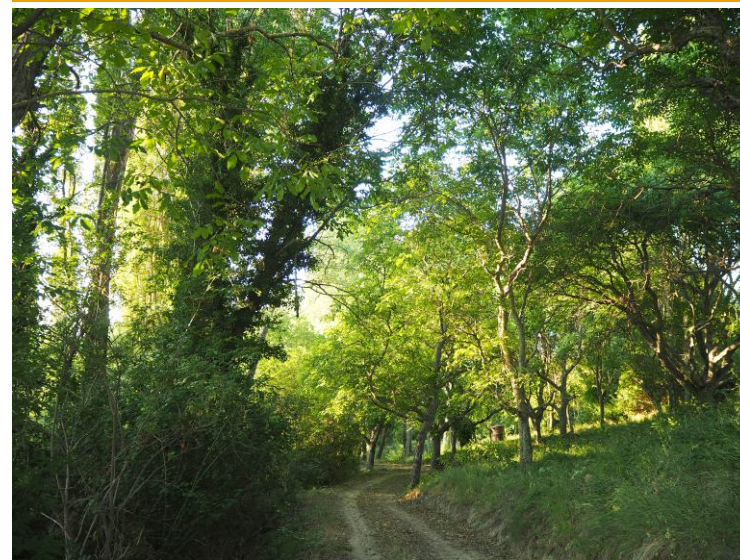

R6. RUTA DEL RODENO



R7. RUTA DE SESGA



Visita nuestro apartado BTT
en la web:

